



COMUNE DI  
**VARESE**



UNIVERSITÀ DEGLI STUDI  
DELL'INSUBRIA

# DISCOVER VARESE





*Panorama lago di Varese*



*Tramonto sul lago di Varese*



*Il lago di Varese*

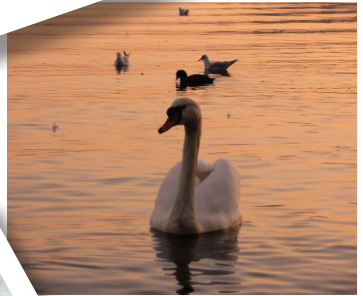

*Cigno sul lago di Varese*



*Finestra Perabò*



*Chiesa Sacra*



*Panorama di Varese*

L'Università degli Studi dell'Insubria in questi ultimi anni ha visto crescere in modo continuo il numero dei propri studenti e questa spinta è anche sostenuta da coloro che giungono a Varese e Como da località situate fuori dalle due province e fuori regione.

Questo dato, se da un lato e' il frutto del grande impegno che l'Ateneo ha posto in essere per assicurare una didattica e una ricerca di eccellenza, dall'altro mostra chiaramente come gli stessi standard di eccellenza debbano trovare riscontro nella quotidianità della vita universitaria che gli studenti devono affrontare.

La sfida ora si sposta sul territorio, cercando di assicurare ai nostri studenti un'ospitalità ed un'accoglienza che siano di alto livello. Questo compito non può che trovare nelle Istituzioni locali i partner di eccellenza per poter essere portato a termine con successo.

Il Comune di Varese si è fatto subito interlocutore d'eccellenza con l'Ateneo per studiare delle misure che potessero facilitare l'arrivo ed il soggiorno degli studenti nella Città Giardino, ed è con estremo piacere che, da questo incontro di intenti comuni, l'Università degli Studi dell'Insubria ed il Comune di Varese hanno progettato questo vademecum condiviso dove trovano posto tutte le informazioni necessarie per poter iniziare e proseguire il proprio percorso di studi vivendo Varese e l'Ateneo in modo più semplice e proficuo.

Angelo Tagliabue  
 Rettore dell'Università degli Studi dell'Insubria

Vademecum, ovvero “viaggia con me”: se in ambiente universitario il vademecum serve per orientarsi nella scelta dei corsi da seguire, quando istituzioni e università s’incontrano esso si traduce in una guida per conoscere ed apprezzare Varese sia per l’offerta formativa di alto livello dell’Università degli Studi dell’Insubria, sia per i servizi e le attività culturali, sportive e di svago proposte dalla città.

Come Amministrazione Comunale siamo consci dell’importanza del nostro ateneo e del valore aggiunto che assume una città quanto diventa un luogo attrattivo per gli studenti e per tale motivo questa guida serve per fornire informazioni pratiche, per chi non conosce la città. Oltre agli uffici comunali di via Sacco, la sede dell’Informagiovani, sita in via Como, è un centro nevralgico per uno sguardo a 360° sulle attività cittadine, in quanto negli anni è diventato un polo di aggregazione giovanile.

Nel Settecento Stendhal descrive la città e i suoi dintorni come luoghi talmente belli che la fantasia non sarebbe stata in grado di aggiungervi una sola linea. La nostra speranza, con questo opuscolo, è dunque quella di stimolare la vostra voglia di conoscere e amare la città, che nei secoli ha affascinato tanti e tanti visitatori.

Francesca Strazzi  
Assessore alle Politiche Giovanili,  
Risorse per la crescita e Partecipazione  
del Comune di Varese

## NUMERI ED INFORMAZIONI UTILI

### STUDIARE ALL'UNIVERSITÀ DELL'INSUBRIA

L'Università degli Studi dell'Insubria offre 23 lauree triennali, 12 lauree magistrali, 5 lauree magistrali a ciclo unico, 8 corsi di Dottorato di Ricerca. I corsi di studio sono attivi nell'area giuridico-economica, delle scienze umane e sociali, in area sanitaria, in area scientifica e tecnologica ed in area sportiva. Diversi corsi offrono il doppio titolo in convenzione con prestigiosi Atenei stranieri ed alcuni sono erogati in lingua Inglese. Per tutte le informazioni ti puoi collegare al sito istituzionale dell'Ateneo [www.uninsubria.it](http://www.uninsubria.it) nelle pagine dedicate alla didattica.



Tassa d'iscrizione: € 156,00

Contributo unico:

- Acconto (metà dicembre 2019);
- Saldo (maggio 2020).

Calcolato in base all'indicatore ISEE universitario e al tipo di corso. Sono previste diverse tipologie di esonero: per conoscerle e per dettagli sugli importi del contributo consulta questa pagina:

**Vuoi iscriverti all'Insubria e sei uscito con un voto di maturità non inferiore a 70/100?**



Insubria ti offre due opportunità:

1. Partecipare ai bandi presenti alla pagina dedicata;
2. **BORSE DI STUDIO PER IL DIRITTO ALLO STUDIO UNIVERSITARIO:** bando pubblicato, a luglio di ogni anno, sulle pagine del sito dell'Università. Requisiti di accesso:
  - requisiti di merito: voto di maturità non inferiore a 70/100 e regolarità accademica (vale a dire iscrizione per la prima volta all'Università).
  - requisiti di reddito ISEE non superiore ad euro 23.000,00 e ISPE non superiore ad euro 50.000,00. I valori ISEE E ISPE sono definiti da un decreto regionale.

La borsa di studio si compone di una parte in denaro e di una parte in forma di servizio ristorazione gratuito. Sono previste integrazioni quali la mobilità internazionale e gli elevamenti di importo per studenti portatori di handicap. Gli studenti beneficiari della Borsa di Studio per il Diritto allo Studio Universitario, non pagano il contributo universitario.

3. **BORSE DI STUDIO DI ECCELLENZA E MERITO:** bando pubblicato, a luglio di ogni anno, sulle pagine del sito dell'Università.

Requisiti di accesso:



- solo requisiti di merito: voto di maturità di almeno 95/100.

## PER INFORMAZIONI ED ASSISTENZA TELEFONICA È POSSIBILE CONTATTARE IL CONTACT CENTER.

Il numero verde gratuito 800 011 398 è raggiungibile solo da rete fissa:

da lunedì a venerdì dalle ore 9:00 alle 20:00;

il sabato dalle ore 9:00 alle 12:00.

Con i telefoni cellulari chiamare il numero 0332 219988:

da lunedì a venerdì dalle ore 9:00 alle 20:00;

il sabato dalle ore 9:00 alle 12:00.

Come contattare la Segreteria studenti e l'Ufficio Diritto allo Studio e servizi agli studenti?

Gli uffici sono aperti in questi orari:

lunedì, martedì, giovedì e venerdì dalle ore 9:30 alle 12:00

mercoledì dalle ore 14:00 alle 16:00 con le seguenti modalità:

- previo appuntamento, prenotato tramite l'apposita funzione "calendario appuntamenti", del servizio INFOSTUDENTI :



- a entrata libera, dopo aver esaurito gli appuntamenti prenotati:



### ANAGRAFE DEL COMUNE DI VARESE

**Sede:** Via Sacco 5, Varese (piano terra - cortile interno)

Tel. 0332 255 520

[www.comune.varese.it/abitare-a-varese](http://www.comune.varese.it/abitare-a-varese)

**Orari:** lunedì pomeriggio dalle ore 13:15 alle 18:00;

da martedì a venerdì dalle ore 8:15 alle 13:10;

sabato dalle ore 8:15 alle 12:00.

Giorno di chiusura: mercoledì (solo sportello iscrizione anagrafe).



### AGENZIA DELLE ENTRATE

**Sede:** Via Frattini, 1 Varese

Tel: 0332 176 7111

[www1.agenziaentrate.gov.it/indirizzi/agenzia/uffici\\_locali/lista.htm#2&pr=VA](http://www1.agenziaentrate.gov.it/indirizzi/agenzia/uffici_locali/lista.htm#2&pr=VA)

I cittadini residenti all'estero, che hanno necessità del codice fiscale, ne chiedono l'attribuzione alla rappresentanza diplomatico-consolare italiana nel paese di residenza. Il codice fiscale viene attribuito dai Consolati attraverso il sistema telematico di collegamento con l'Anagrafe tributaria.

La generazione del codice fiscale, la produzione e l'invio della tessera rimangono a cura dell'Agenzia delle Entrate.



Il cittadino sprovvisto del codice fiscale può richiederlo a un qualsiasi ufficio dell'Agenzia delle Entrate, utilizzando il modello AA4/8.

Nella richiesta di attribuzione vanno indicate correttamente le generalità anagrafiche e il domicilio fiscale, presso il quale verrà recapitata la tessera con l'indicazione del codice fiscale attribuito. Insieme alla richiesta, il cittadino italiano o appartenente ad uno Stato dell'Unione Europea, deve esibire un documento di riconoscimento, in corso di validità.

Il cittadino proveniente da un Paese extra UE esibisce, in alternativa:

- il passaporto valido, con relativo visto (quando prescritto), o altro documento riconosciuto dalle autorità italiane;
- l'attestazione di identità rilasciata dalla rappresentanza diplomatica o consolare in Italia del Paese di appartenenza (con relativa foto dell'interessato);
- il permesso di soggiorno valido;
- la carta d'identità rilasciata dal comune di residenza.

## CERCHI CASA?

Se stai cercando alloggio, la migliore soluzione è rivolgersi all'Università degli Studi dell'Insubria, che offre alloggi presso i Collegi Universitari:

- Collegio "Carlo Cattaneo" - Varese;
- Collegio "La Presentazione" - Como;
- Residenza "Pomini" – Castellanza.



Gli alloggi presso i collegi universitari sono generalmente banditi tramite concorso:

1. Bandi di Ateneo;
2. Bando Benefici Economici, per i posti riservati al Diritto allo Studio a tariffa agevolata. Inoltre, a partire dall'anno accademico 2019-2020, l'Università raccoglie le offerte e le richieste di alloggio tramite l'indirizzo mail [welcome@uninsubria.it](mailto:welcome@uninsubria.it).

Consulta la pagina sottostante per tutte le informazioni e la modulistica al riguardo



La seconda opzione è quella di rivolgersi all'Informagiovani di via Como 21 a Varese, dove puoi consultare una bacheca con gli annunci di studenti con cui coabitare.

## VOUOI APRIRE UN CONTO CORRENTE? (Servizi Bancari)

Per aprire un conto corrente bancario sono necessari i seguenti documenti:

- > la carta d'identità o un documento di riconoscimento valido;
- > il codice fiscale.

Il costo della tenuta del conto corrente bancario varia a seconda dell'età e del luogo di residenza. Puoi utilizzare la "CARD +MA" - nata dalla collaborazione tra l'Università dell'Insubria e la Banca Popolare di Sondrio - carta prepagata ricaricabile con IBAN, che permette di effettuare pagamenti o prelievi in Italia o all'estero, nonché di effettuare operazioni quali: accreditare e disporre bonifici, domiciliare le utenze, acquistare beni o servizi, prelevare contanti, pagare tasse universitarie..

## CAMBIO VALUTA

Banca Popolare di Sondrio

**Sedi di Varese:**

- Piazza Monte Grappa 6 – Tel. 0332 29431;
- Viale Belforte 151 - Tel. 0332 33961;
- Via S. Giusto/Angolo Via Malta – Tel. 0332 29441

[www.popso.it](http://www.popso.it)

Cambio principali valute estere, tramite sportelli interni abilitati al cambio valuta e presenza di bancomat/ATM in tutte le filiali varesine.



## POSTE ITALIANE - VARESE

**Sede di Viale Milano, 11** - Tel. 0332 245521

[www.poste.it/index.html](http://www.poste.it/index.html)

Cambio di alcune valute che prevedono una commissione bancaria.

## NUMERO UNICO EMERGENZE 112 (NUE)

[www.areu.lombardia.it/web/home/servizionue112](http://www.areu.lombardia.it/web/home/servizionue112)

Il NUE 112 è il numero di telefono da contattare per i servizi di emergenza.

Un operatore provvederà a smistare le chiamate a seconda delle esigenze. Se si è in possesso di uno smartphone, si consiglia di scaricare l'applicazione "Where ARE U": applicazione per le emergenze collegata alle Centrali Uniche di Risposta del NUE 112, che permette di effettuare una chiamata con il contestuale invio della posizione esatta del chiamante. L'App rileva la posizione tramite GPS e la rete dati, che viene trasmessa tramite la stessa rete o tramite SMS alla centrale operativa.



## PRONTO SOCCORSO

**Sede: Viale Borri, 57,** - Tel: 0332 278111

## MEDICO DI BASE

Gli studenti dell'Unione europea hanno la copertura del servizio Sanitario. Per gli extra UE è necessaria l'iscrizione al Servizio Sanitario Italiano o devono stipulare un'assicurazione.

## GUARDIA MEDICA

**Sede: Via J.H. Dunant, 2** (presso sede Croce Rossa Italiana)

Tel: 800554400 - numero verde

Il servizio di continuità assistenziale entra in funzione nei giorni festivi, prefestivi e negli orari notturni per i casi non urgenti (per i quali occorre chiamare il 118 o recarsi al più vicino Pronto Soccorso) dalle ore 20:00 alle 8:00 tutti i giorni della settimana; dalle ore 8:00 del sabato alle 08:00 del lunedì; dalle ore 8:00 dei giorni prefestivi alle 8:00 del giorno successivo al festivo.

**GUARDIA MEDICA**



## FARMACIE a VARESE

Per informazioni sulle farmacie – orari e turni di apertura - consulta:

[www.varese.federfarma.it/Home/Servizi-al-cittadino/farmacie-orari-turni-e-ferie.aspx](http://www.varese.federfarma.it/Home/Servizi-al-cittadino/farmacie-orari-turni-e-ferie.aspx)



## **CONSORZIO TRASPORTI PUBBLICI INSUBRIA**

**Sede: Piazzale Kennedy** - Varese

Tel: 0332 281 790

[www.ctpi.it](http://www.ctpi.it)

**Orari:** dal lunedì al venerdì dalle ore 7:00 alle 19:00;  
il sabato dalle ore 7:30 alle 13:30 e dalle ore 14:30 alle 17:30

**Biglietteria: Piazza Monte Grappa** - Varese

**Orari:** da lunedì a venerdì dalle ore 7:30 alle 12:00 e dalle ore 13:00 alle 17.30  
il sabato dalle ore 8:00 alle 14:00

Il servizio garantisce un collegamento urbano, suddiviso in linee, che collega tutti i quartieri con il centro Città.

Linea urbana, con navetta diretta, per la sede Universitaria dell'Insubria di Varese:



## **TELEFONIA MOBILE**

Per poter acquistare una scheda telefonica (SIM), da inserire nel telefono cellulare, occorre possedere un documento di riconoscimento valido.

Di seguito riepilogate le principali compagnie telefoniche presenti sul territorio:

### **VODAFONE**

**Sede: Via Alessandro Manzoni 3**, Varese

Tel: 0332 830807 - [www.vodafone.it](http://www.vodafone.it)

### **WIND/TRE**

**Sede: Piazza Giosuè Carducci 2**, Varese

Tel: 0332 195 0267

**Sede: Piazza della Repubblica 25**, Varese (Centro Commerciale Le Corti)

Tel: 0332 196 7681 - [www.windvarese.it](http://www.windvarese.it)

### **TIM**

**Sede: Via S. Martino Della Battaglia 5**, Varese

Tel: 0332 280484

**Sede: Via Alessandro Volta 6**, Varese

Tel: 0332 241970 - [www.tim.it](http://www.tim.it)

### **FASTWEB**

**Sede: Piazza della Repubblica 1**, Varese

Tel: 0332 169 1563

[www.negozi.fastweb.it/it/varese/fastweb-piazza-della-repubblica/?utm\\_source=GMB&utm\\_medium=organic](http://www.negozi.fastweb.it/it/varese/fastweb-piazza-della-repubblica/?utm_source=GMB&utm_medium=organic)

## POSTE MOBILE

**Sede: Viale Milano 11**, Varese

Tel: 0332 245521

**Sede: Via Francesco del Cairo 21**, Varese

Tel: 0332 245233

[www.poste.it/](http://www.poste.it/)

## ILIAD

**Sede: Via Aurelio Saffi 88**, Varese presso negozio Euronics

Tel: 0332 220292

[www.iliad.it/](http://www.iliad.it/)

## INFORMAGIOVANI/INFORMALAVORO - VARESE

**Sede: Via Como 21**, Varese

Tel: 0332 255 442

Facebook: Informagiovani Varese

[www.facebook.com/informagiovani.varese/](http://www.facebook.com/informagiovani.varese/)

**Orari:** dal lunedì al venerdì dalle ore 9:00 alle 19:00



L'Informagiovani/Informalavoro è un servizio gratuito aperto a tutti i giovani tra i 18 e i 35 anni: qui potrai trovare informazioni e aggiornamenti su opportunità di formazione, lavoro, mobilità internazionale, associazionismo, imprenditorialità, cultura e sport.

### AULE STUDIO presso Informagiovani

Quattro aule studio aperte dal lunedì al venerdì - dalle ore 9.00 alle 19.00 - per studio individuale e di gruppo, con accesso alla rete wi-fi.

È disponibile uno spazio ristoro per consumare il pranzo, in compagnia.

## BIBLIOTECA CIVICA

**Sede: Via Sacco 9**, Varese (centro storico)

Tel: 0332 255274 - [www.comune.varese.it/biblioteca-civica](http://www.comune.varese.it/biblioteca-civica)

La Biblioteca Civica di Varese offre ai lettori un ingente patrimonio librario ricco di opere e di fondi storici e speciali, in particolare sui temi della storia locale.

La Biblioteca occupa l'ala destra del Palazzo Estense e si affaccia sui giardini pubblici. Al piano terreno trova spazio l'Emeroteca, una zona a scaffale aperto e il servizio prestito libri con i terminali per la consultazione online del catalogo. Al primo piano, oltre agli schedari, si trova la Sala Morselli, riservata agli studiosi e ai ricercatori che fruiscono dei volumi non ammessi al prestito. In questa sala periodicamente avvengono le presentazioni di volumi o incontri con autori.

## SALA STUDIO FORZINETTI - Associazione Studenti Varese e Provincia (ASVP)

**Sede: Piazza XX Settembre 2**, Varese

[www.asvp.it/asvp/news.asp](http://www.asvp.it/asvp/news.asp)

Aperta dal lunedì alla domenica dalle ore 8:30 alle 01:00 (compresi i giorni festivi).

Accesso libero a qualsiasi studente senza limite di età, utilizzo della connessione wi-fi, previo tesseramento associativo.

## ASSOCIAZIONI STUDENTESCHE RICONOSCIUTE E ISCRITTE ALL'ALBO DI ATENEO DELL'UNIVERSITÀ DELL'INSUBRIA

### **SISM Segretariato Italiano Studenti Medicina - sede locale di Varese**

www.varese.sism.org ; e-mail: varese@sism.org

### **Associazione Culturale Musicale "Sant'Abbondio"**

Coro Studentesco Università degli Studi dell'Insubria di Como

e-mail: abbondio.insubria@gmail.com

### **Associazione "Tigre Bianca"**

e-mail: noidellatigre@gmail.com

### **Associazione "EnvironMental"**

e-mail: environmental.insubria@gmail.com

### **Associazione "QuattroZeroQuattro"**

e-mail: associazione404@gmail.com

### **Associazione "Insubria Erasmus Angels"**

e-mail: insubria.erasmus.angels@outlook.com

### **Chorus Insubriae - Coro dell'Università dell'Insubria**

**Sede:** Collegio Carlo Cattaneo, Università degli Studi dell'Insubria via Dunant 7, Varese  
(prove: mercoledì dalle ore 21:00 alle 23:00).

Contatti: Marina Protasoni – tel: 0332 217454 - marina.protasoni@uninsubria.it



## **INFOPOINT Varese**

### **Ufficio Informazioni ed Accoglienza Turistica**

**Sede:** Piazza Monte Grappa, 5 - Varese

Tel. 0332 281913

www.comune.varese.it/infopoint-varese

**Orari:** dal lunedì al sabato dalle ore 8:30 alle 12:30

e dalle ore 13:30 alle 17:30

(domenica apertura stagionale).



L'Infopoint Varese informa ed accoglie visitatori e cittadini, risponde alle loro curiosità e comunica tutte le opportunità offerte dalla città di Varese e dal territorio provinciale, oltre a fornire indicazioni circa i diversi esercizi commerciali presenti a Varese.

### **SERVIZI OFFERTI:**

- informazioni sulla città e la provincia tramite la distribuzione di mappe, opuscoli per scoprire i punti ed i luoghi di interesse, le informazioni pratiche, gli eventi ed i servizi;
- proposte, suggerimenti e contatti per l'organizzazione di tour ed escursioni individuali e di gruppo (trasporti, strutture ricettive, guide turistiche autorizzate);
- abbonamento e tesseramento al servizio Gimme Bike (bici in condivisione).

# TEATRI E CINEMA



## TEATRO OPENJOBMETIS DI VARESE

**Sede:** Piazza della Repubblica snc, Varese

Tel. 0332 287897

[teatrodivarese.altervista.org](http://teatrodivarese.altervista.org)

Musical, concerti, commedie classiche e contemporanee proposti in un ampio spazio moderno.

## TEATRO SANTUCCIO

**Sede:** Via Luigi Sacco 10, Varese

Tel. 342 134 3593

[www.teatrosantuccio.it](http://www.teatrosantuccio.it)

Spettacoli teatrali, rassegne musicali, conferenze e presentazione di libri sul palcoscenico di una struttura accogliente a forma di anfiteatro greco.

## MULTISALA IMPERO VARESE (MIV)

**Sede:** Via Bernascone 13, Varese

Tel: 0332 284004

[www.multisalaimpero.com/](http://www.multisalaimpero.com/)

Nove sale che propongono varie tipologie di film ad orari differenziati.

## CINEMA TEATRO NUOVO

**Sede:** Viale Dei Mille 39, Varese

Tel. 0332 830053

[www.filmstudio90.it/cinema-teatro-nuovo](http://www.filmstudio90.it/cinema-teatro-nuovo)

Storico cinema di Varese con programmazione curata da Filmstudio 90.

Linea bus urbani: P

## FILMSTUDIO 90

**Sede:** Via De Cristoforis 5, Varese

Tel. 0332.830053

[www.filmstudio90.it/sala-filmstudio90/](http://www.filmstudio90.it/sala-filmstudio90/)

Propone film d'essai, cineforum e documentari.

Ingresso riservato esclusivamente ai soci muniti di tessera associativa o tessera Arci.

# MUSEI



## MUSEO CIVICO ARCHEOLOGICO - Villa Mirabello (centro storico)

**Sede:** Piazza Motta 5, Varese

Tel. 0332 255485

**Orari:** dal martedì alla domenica dalle ore 10:00 alle 18:00

[www.comune.varese.it/musei-civici-di-villa-mirabello-e-risorgimento](http://www.comune.varese.it/musei-civici-di-villa-mirabello-e-risorgimento)

Il Museo Civico Archeologico di Villa Mirabello ha una tradizione antica e strettamente legata al territorio e alla conseguente scoperta di numerosi siti palafitticoli che lo hanno reso famoso nell'ambito della preistoria europea.

Il museo ospita una sezione risorgimentale multimediale che racconta, tramite uno spettacolo, le vicende della battaglia di Varese del 1859.

Vengono proposte mostre di artisti moderni e contemporanei.

## MUSEO CIVICO D'ARTE MODERNA E CONTEMPORANEA - Castello di Masnago

**Sede:** Via Cola di Rienzo 42, Varese (parcheggio in Via Monguelfo)

Tel. 0332 820409

**Orari:** dal martedì alla domenica dalle ore 10:00 alle 18:00

[www.comune.varese.it/civico-museo-arte-moderna-contemporanea](http://www.comune.varese.it/civico-museo-arte-moderna-contemporanea)

Il Museo è sito all'interno di un bellissimo parco pubblico, il Parco Mantegazza, ed ospita la collezione civica di pittura, scultura e grafica, costituita attraverso importanti lasciti che spaziano dal XVI al XX secolo.

Sono esposte opere di grandi autori quali Morazzone, Cremona, Ranzoni, Pellizza, Enrico Baj.

Linea bus urbani: E/P

## VILLA PANZA FAI VARESE - Biumo Superiore

**Sede:** Piazza Litta 1, Varese

Tel. 0332 283960

[www.fondoambiente.it/luoghi/villa-e-collezione-panza](http://www.fondoambiente.it/luoghi/villa-e-collezione-panza)

**Orari:** da martedì a domenica dalle ore 10:00 alle 18:00

Una villa settecentesca che spalanca le finestre su un magnifico giardino all'italiana e ospita una collezione di arte contemporanea americana, tra le più conosciute al mondo, oltre a mostre di respiro internazionale.

Linea bus urbani: A

## **MUSEO ETNICO ARCHEOLOGICO CASTIGLIONI - Villa Toeplitz (S. Ambrogio)**

**Sede: Viale G.B. Vico 46**, Varese

Tel. 0332 1692429 - 334 9687111

[www.museocastiglioni.it](http://www.museocastiglioni.it)

**Orari:** giovedì-domenica dalle ore 10:00 alle 13:00 e dalle ore 14:00 alle 18:00 (altri giorni su prenotazione).

Nel parco di Villa Toeplitz, tra i più belli d'Italia, architetture vegetali e giochi d'acqua accolgono i visitatori che desiderano conoscere le avvincenti scoperte dei Fratelli Castiglioni: Benenice Pancrísia, l'oro dei faraoni, la ricostruzione, con rari pezzi originali di un grande accampamento Tuareg, le raccolte di oggetti d'uso comune che raccontano un'Africa ormai scomparsa, scoperta e documentata dai fratelli Castiglioni dalla fine degli anni Cinquanta ad oggi.

Linea bus urbani: C/Z

## **CASA MUSEO LODOVICO POGLIAGHI - Sacro Monte**

**Sede: Via Beata Giuliana 5**, Varese (ingresso da via del Santuario)

Tel. 328 8377206

[www.casamuseopogliaghi.it](http://www.casamuseopogliaghi.it)

La Casa Museo Lodovico Pogliaghi si trova al Sacro Monte di Varese, accessibile dal viale delle Cappelle. Il museo contiene testimonianze della vita eclettica dello scultore milanese Lodovico Pogliaghi, dipinti del XVI e XVII secolo, reperti archeologici, opere di età rinascimentale e barocca, sarcofagi egiziani, la stanza dello Scià di Persia ed il calco della porta del Duomo di Milano.

Linea bus urbani: C

## **MUSEO BAROFFIO - Sacro Monte**

**Sede: Piazzetta del Monastero**, Varese (presso Santuario di Santa Maria del Monte)

Tel: 0332 212042 - 366 4774873

[www.museobaroffio.it](http://www.museobaroffio.it)

Scrigno d'arte posto accanto al Santuario del Sacro Monte di Varese, è il più antico museo di Varese, tuttora visitabile. Alla straordinaria collezione storico-artistica di Santa Maria del Monte si uniscono la raccolta di dipinti di Giuseppe Baroffio Dall'Aglio e una sezione d'arte del Novecento, nata con l'ultimo complessivo restauro del Museo.

Linea bus urbani: C

## **MUSEO CIVICO PREISTORICO PONTI - Isolino Virginia**

**Sede: Località Strenca**, Biandronno (Va)

Tel. 366 8250686

[www.isolinovirginia.it](http://www.isolinovirginia.it)

Sull'Isolino è presente un percorso didattico all'aperto ed il Museo Civico Preistorico "Ponti", recentemente riallestito come distaccamento del Museo Civico Archeologico di Villa Mirabello di Varese. L'Isolino Virginia, stazione palafitticola di importanza nazionale ed internazionale è inserito, dal giugno 2011, nella lista Unesco dei Beni Patrimonio dell'Umanità.

Il sito è raggiungibile attraverso il Servizio di Navigazione Interna SRL

Tel: 029 094242

[info@navigazioneinterna.it](mailto:info@navigazioneinterna.it)

Linea bus extraurbani: N21

## VILLE E GIARDINI



### PALAZZO E GIARDINI ESTENSI

**Sede:** Via Sacco 5, Varese (centro storico)

Tel. 0332 255111 – 0332 255477

[www.comune.varese.it/palazzo-e-giardini-estensi](http://www.comune.varese.it/palazzo-e-giardini-estensi)

Residenza di Francesco III d'Este, durante la sua signoria, fu progettata da Giuseppe Bianchi tra il 1766 e il 1771, in stile barocchetto. Nel parco, degno di nota, il parterre con giardino alla francese.

### PARCO DI VILLA TOEPLITZ

**Sede:** Via G.B. Vico 46, Varese - Via del Casluncio – S. Ambrogio

Tel. 0332 255111 – 0332 255477

[www.comune.varese.it/villa-toeplitz](http://www.comune.varese.it/villa-toeplitz)

Nata come residenza di campagna di nobili polacchi all'inizio del XX secolo, presenta percorsi romantici e bucolici dislocati tra giochi d'acqua e giardini progettati con cura e tecnica: il parco della villa ha un particolare valore ambientale e paesaggistico.

Linea bus urbani: C/Z

### PARCO DI VILLA BARAGIOLA E MUSEO TATTILE

**Sede:** via Caracciolo 46

[www.comune.varese.it/villa-baragiola](http://www.comune.varese.it/villa-baragiola)

[www.museotattilevarese.it](http://www.museotattilevarese.it)

Nella prima metà dell'Ottocento, vengono realizzati in stile inglese la Villa e il Parco Baragiola, ricco di essenze arboree pregiate. Nel 1927 l'intero complesso è acquistato dal banchiere Giacomo Tedeschi che ristrutturava la villa secondo gli schemi compositivi da lui già adottati per Villa Toeplitz di Varese; a metà Novecento la villa viene destinata a seminario arcivescovile.

Dal 2001 il Comune di Varese diviene proprietario dell'edificio e nell'area porticata, al piano terra, ospita il Museo Tattile. All'interno del parco la Dacia, edificio rustico in stile ungherese, base operativa dal 2019 della Protezione Civile Nazionale e del Centro Geofisico Prealpino

### MUSEO CIVICO ARCHEOLOGICO

Accanto alla mostra permanente di Renato Guttuso, vengono proposte mostre di artisti moderni e contemporanei

### PARCO DI VILLA TORELLI MYLIUS

**Sede:** Via Fiume 38, Varese (centro storico)

Villa Mylius si trova a due passi dal centro varesino: dal terrazzo liberty sembra di poter toccare con mano la torre di Piazza Monte Grappa e il campanile di San Vittore.

La villa è circondata da un grande giardino di notevole valore paesaggistico.

Il parco offre l'occasione per trascorrere momenti di relax nel verde urbano, disponendo di un punto ristoro, un campo da tennis e un parco giochi - con area "inclusiva" - per tutti i bambini.

Linea bus urbani: C

## **PARCO DI VILLE PONTI (Centro Congressi)**

**Sede: Piazza Litta 2**, Varese (Biumo Superiore)

Tel.0332 239130

[www.villeponti.it](http://www.villeponti.it)

Un complesso composto da due ville, Villa Andrea Ponti in stile veneziano cinquecentesco e Villa Fabio Ponti in stile neoclassico, oggi adibite a centro congressuale: immerse in un ampio parco all'inglese sono di proprietà della Camera di Commercio di Varese.

Linea bus urbani: A

## **PARCO DI VILLA RECALCATI**

**Sede: Piazzale Della Libertà 1**, Varese (Casbeno)

Tel. 0332 252111

[www.provincia.va.it](http://www.provincia.va.it)

Villa della prima metà del XVIII secolo situata a Casbeno, la più antica Castellanza di Varese.

Di grande pregio e lussuosa, vanta un cortile d'onore di rilevanza ed è circondata da un vasto ed importante parco.

Oggi è sede della Provincia e della Prefettura.

Linea bus urbani: N

## **PARCO DI VILLA AUGUSTA**

**Sede: Via Nino Bixio - Via S. Giusto**, Varese (Giubiano)

[www.comune.varese.it](http://www.comune.varese.it)

Il Parco di Villa Augusta si trova in località Giubiano, a due passi dal centro cittadino, nella zona dell'Ospedale "Filippo Del Ponte".

Il parco offre spazi verdi con aree gioco attrezzate.

Linea bus urbani: C

## **PARCO ZANZI - località Schiranna**

**Sede: Piazzale Roma**, Varese (Schiranna)

Lungo le sponde del Lago di Varese, in località Schiranna, si trova il parco Zanzi, area verde che offre la possibilità di fare passeggiate, escursioni in bicicletta lungo la pista ciclabile ed altre attività sportive.

L'area è attrezzata con area picnic e giochi per bambini, piscine all'aperto e locali pubblici. Qui ha sede la Società Canottieri di Varese.

Linea bus urbani: N

## **PARCO REGIONALE CAMPO DEI FIORI**

**Sede: Via Trieste 40**, Brinzio (VA)

Tel. 0332 435386

[www.parcocampodeifiori.it](http://www.parcocampodeifiori.it)

Riserva naturale che si estende per ben 5.400 ettari, immersa tra alberi e fiori, ricca di grotte, flora e fauna, offre suggestivi itinerari tra vedute spettacolari e splendidi paesaggi. La visita agli ambienti più interessanti del Parco è possibile grazie ad un'estesa rete di sentieri forniti di segnaletica, nella maggior parte dei casi facilmente percorribili. I sentieri del Parco sono complessivamente 21, ai quali si aggiungono alcuni sentieri tematici dotati di pannelli informativi.

Linea Bus urbani: CF



## AMBIENTE E NATURA

### SACRO MONTE DI VARESE

**Sede:** Piazzale Montanari, Varese

Tel. 328 8377206 – 366 4774873

[www.sacromontedivarese.it/](http://www.sacromontedivarese.it/)

[www.sacromonte.it/](http://www.sacromonte.it/)

Una passeggiata, un cammino di fede, un museo barocco a cielo aperto: questa è la Via Sacra, Patrimonio Unesco dal 2003 inserito nel sito seriale “Sacri Monti del Piemonte e della Lombardia”.

Quattordici cappelle seicentesche dedicate ai Misteri del Rosario, armoniosamente inserite nell’ambiente naturale.

Osservando gli interni si possono ammirare antiche statue di terracotta e magnifici soffitti affrescati. Superata l’ultima cappella si viene accolti nel borgo dall’enorme statua del Mosè, sovrastata da una terrazza panoramica dalla quale si gode di una stupefacente vista che abbraccia l’intera pianura fino a Milano. Il Santuario, al culmine della Via Sacra, è riccamente affrescato e contiene il quindicesimo mistero del Rosario, ospitato sull’altare Maggiore.

Il borgo di Santa Maria del Monte, di origini premedievali, è caratterizzato da vicoli, ripide scalinate e sottopassi illuminati da lanterne.

Linea bus urbani: C



### FUNICOLARE DI VARESE

**Sede:** Piazzale Montanari, Varese

Tel. 0332 225549

[www.avtvarese.it/index.php?option=com\\_content&view=article&id=633&Itemid=68](http://www.avtvarese.it/index.php?option=com_content&view=article&id=633&Itemid=68)

[www.varesesimuove.it/funicolare](http://www.varesesimuove.it/funicolare)

Costruita agli inizi del Novecento e ripristinata nel 2000, nel periodo di apertura stagionale, collega in pochi minuti la stazione di valle del Vellone - in località Prima Cappella – al centro del borgo di Santa Maria del Monte.

Linea bus urbani: C



### OSSERVATORIO ASTRONOMICO G.V. SCHIAPARELLI

**Sede:** Località Campo dei Fiori, Varese

Tel. 0332 235491

[www.astrogeo.va.it](http://www.astrogeo.va.it)

In località Punta Paradiso (1226 m) – sulla cima del Campo dei Fiori – nel 1956 è stata costruita la Cittadella di Scienze della Natura “Salvatore Furia”, centro di divulgazione scientifica che attualmente comprende l’Osservatorio Astronomico “G.V. Schiaparelli”, il Centro Geofisico Prealpino, con le stazioni meteorologiche e l’Osservatorio Sismologico, il Parco “L. e M. Zambelletti” ed il Giardino Botanico “R. Tomaselli”.

La Cittadella è sede di osservazioni astronomiche, naturalistiche ed iniziative didattiche.

Linea bus urbana: CF

## ADVENTURE PARK

Sede: **Strada Provinciale 62**, Rasa - Varese

Tel. 370 3360150

[www.villaggiocagnola.it](http://www.villaggiocagnola.it)

L'Adventure Park - parco avventura di Varese - dedicato ai ragazzi, è situato presso il Villaggio Cagnola in un eccezionale contesto naturale del Parco Campo dei Fiori, tra il pittoresco borgo della Rasa di Varese e le sorgenti dell'Olona.

Linea extraurbana: N13



## PISTA CICLO-PEDONALE LAGO DI VARESE

Sede: **Località Schiranna**

[www.comune.varese.it/piste-ciclabili](http://www.comune.varese.it/piste-ciclabili)

Pista ciclo-pedonale che si snoda lungo un anello di circa 28 km ed interessa diversi comuni affacciati sulle sponde del Lago di Varese: è collegata con il vicino Lago di Comabbio. Offre un percorso agevole e particolarmente ricco di spunti paesaggistici per un totale di km 40,5 circa. Il tempo di percorrenza varia a seconda delle soste e della preparazione personale.

Linea bus urbani: N



## TEMPO LIBERO



Puoi trovare l'elenco delle discoteche in provincia di Varese, consultando:  
[www.vareseguida.com/discoteche-provincia-di-varese/](http://www.vareseguida.com/discoteche-provincia-di-varese/)

### ASSOCIAZIONE LANCILOTTO

**Sede: Via Brennero 64**, Varese (S. Fermo)

Tel: 348 3537754

[www.facebook.com/Lancillottoassociazioneculturale/?ref=bookmarks](https://www.facebook.com/Lancillottoassociazioneculturale/?ref=bookmarks)

Lo spazio, che propone musica, teatro, performance creative, eventi ludici ed attività di sostegno culturale, è aperto a tutti gli associati.

### SPAZIO YAK

**Sede: Piazza F. De Salvo 6**, Varese

[www.karakorumteatro.it](http://www.karakorumteatro.it)

[www.facebook.com/yak.karakorumteatro/](https://www.facebook.com/yak.karakorumteatro/)

La residenza teatrale della città di Varese, composta da un gruppo di artisti under 35, propone corsi e sperimentazione teatrale, progetti culturali ed altri eventi rivolti agli abitanti di Varese ed ai visitatori con lo scopo di valorizzare gli spazi della città, il lavoro sociale, il turismo e la formazione.

### SUB STRATO

**Sede: Via Robbioni 5**, Varese

[www.facebook.com/sbstrt/](https://www.facebook.com/sbstrt/)

Il progetto crede nella rinascita di una parte della città, in pieno centro cittadino, proponendo eventi, corsi, workshop e performance artistiche.

Lo spazio è un palcoscenico per chiunque abbia voglia di mettere in mostra la proprie abilità (con apertura stagionale).

### TWIGGY CAFÈ

**Sede: Via De Cristoforis 5**, Varese

Tel: 0332 1967097

[www.twiggivyvarese.com/](http://www.twiggivyvarese.com/)

[www.facebook.com/twiggyvarese/](https://www.facebook.com/twiggyvarese/)

È uno spazio multifunzionale accogliente ed informale ove poter cenare, bere un drink in compagnia, chiacchierare, vivere la musica a 360° e scoprire l'arte nelle sue diverse forme: durante l'anno, vengono proposte le "Language Nights", momenti di scambio multilinguistico conviviale.

## MINIGOLF VARESE

**Sede: Via Sant'Antonio**, Varese (centro storico)

[www.prolocovarese.net](http://www.prolocovarese.net)

Tel. 388 3993441

Il Minigolf Varese è una struttura ludico-sportiva situata all'interno dei Giardini Estensi con annessi un'area verde per giochi e un piccolo parcheggio: struttura rinnovata, ideale per sfide sulle 18 buche ed organizzazione di eventi, è gestita dalla Pro Loco Varese, in collaborazione con Caesar Pub.

## VARESE CORSI

**Sede: Piazza della Motta 4**, Varese (centro storico)

Tel. 0332 287281

[www.varesecorsi.net/](http://www.varesecorsi.net/)

Proposta di corsi culturali, sportivi, linguistici ed hobbistici (a pagamento).

## CORO UNIVERSITÀ dell' INSUBRIA

Chorus Insubriae

**Sede: Collegio Carlo Cattaneo**, Università degli Studi dell'Insubria, via Dunant 7, Varese

Prove: mercoledì dalle ore 21:00 alle 23:00

Contatti: Marina Protasoni 0332.217454 [marina.protasoni@uninsubria.it](mailto:marina.protasoni@uninsubria.it)

# CENTRI COMMERCIALI

## CENTRO COMMERCIALE "LE CORTI"

**Sede: Piazza della Repubblica 25**, Varese

Tel: 0332 289678

[www.lecorti.it](http://www.lecorti.it)

## CENTRO COMMERCIALE BELFORTE (IPER)

**Sede: Viale Belforte 315**, Varese

Tel: 0332 336185

[www.belforte.klepierre.it](http://www.belforte.klepierre.it)

# SPORT A VARESE

## PALAZZETTO DELLO SPORT

**Sede:** Piazza A. Gramsci Varese (Rione Masnago)

Tel. 0332 240.990

[www.pallacanestrovarese.it](http://www.pallacanestrovarese.it)

Il Palazzetto dello Sport è una struttura comunale multifunzionale, dedicata prevalentemente al basket professionistico: è in grado di ospitare anche eventi extrasportivi tra cui concerti, convention, mostre e fiere.

Linea bus urbani: E/P

## PALAGHIACCIO VARESE

**Sede:** Via Albani 33, Varese

Tel. 0332 241300

[www.palaghiacciovarese.com/](http://www.palaghiacciovarese.com/)

La struttura ospita una parte dedicata al ghiaccio e una all'acqua con la presenza di una piscina coperta (vasca grande e piccola). La pista, delle dimensioni di 30x60 metri, è aperta al pubblico in orari dedicati. La piscina è aperta al nuoto libero tutti i giorni con orari diversificati: offre diversi corsi agonistici e di avviamento.

Nel periodo estivo è possibile utilizzare anche il parco esterno alla struttura.

Linea bus urbani: C/A



## PISCINA COMUNALE

**Sede:** Via Copelli 7, Varese

Tel: 0332 831450

[www.vareseolonanuoto.it/](http://www.vareseolonanuoto.it/)

Struttura dedicata al nuoto e alle attività acquatiche in città, adiacente ai Giardini Estensi.

## CENTRO UNIVERSITARIO SPORTIVO

**Sede:** Via Monte Generoso 59, Varese

Tel: 0332 219895-96

[www.cusinsubria.it](http://www.cusinsubria.it)

Il Centro Universitario Sportivo, più diffusamente chiamato CUS, è l'ente cui spetta il compito di promuovere incentivare e organizzare l'attività sportiva a qualunque livello all'interno degli atenei universitari. Le attività sono aperte a tutto il mondo universitario dagli studenti ai docenti fino al personale amministrativo: a molte attività organizzate dal CUS possono partecipare anche persone esterne all'Università

Il CUS INSUBRIA di Varese-Como organizza attività per studenti e dipendenti universitari dell'Insubria di Varese e dell'Insubria di Como



## PISCINE

### LAGUNA BLU

**Sede: Via Garoni 7**, Varese  
Tel. 0332 281919 - [info@clublagunablu.it](mailto:info@clublagunablu.it)  
[www.clublagunablu.com/](http://www.clublagunablu.com/)

### LIDO DELLA SCHIRANNA

**Sede: Via Canottieri 15**, Varese  
Tel. 0332 321098  
[www.canottierivarese.it](http://www.canottierivarese.it)  
(apertura stagionale)  
Linea bus urbani: N

### LIFE POOL & FITNESS CLUB

**Sede: Via Sanvito Silvestro 105**, Varese  
Tel. 0332 229593  
[www.lifevarese.com/life-pool-fitness/](http://www.lifevarese.com/life-pool-fitness/)  
Linea bus urbani: E

### OLYMPUS FITNESS CLUB

**Sede: Via Pirandello 31**, Varese  
Tel. 0332 823351  
[www.olympusavant.it/palestra-a-varese](http://www.olympusavant.it/palestra-a-varese)  
Linea bus urbani: E/P

### SPORTING & FITNESS VARESE

**Sede: Via Cesare Correnti 2**, Varese  
Tel. 0332 812910  
[www.palestresporting.it](http://www.palestresporting.it)  
Linea bus urbani: E

### ROBUR ET FIDES

**Sede: Via Marzorati 51**, Varese  
Tel. 0332 284475  
[www.roburetfides.com](http://www.roburetfides.com)  
Linea bus urbani: H

## PALESTRE

### FITACTIVE VARESE

**Sede: Viale Belforte 7/D**, Varese  
Tel. 392 5122720  
[www.fitactive.it](http://www.fitactive.it)  
Linea bus urbani: N

### LAGUNA BLU

**Sede: Via Garoni 7**, Varese  
Tel. 0332 281919  
[www.clublagunablu.com/](http://www.clublagunablu.com/)

### LIFE POOL & FITNESS CLUB

**Sede: Via Sanvito Silvestro 105**, Varese  
Tel. 0332 229593  
[www.lifevarese.com/life-pool-fitness/](http://www.lifevarese.com/life-pool-fitness/)  
Linea bus urbani: E

### OLYMPUS AVANT CLUB

**Sede: Via Pirandello 31**, Varese  
Tel. 0332 823351  
[www.olympusavant.it/palestra-a-varese](http://www.olympusavant.it/palestra-a-varese)  
Linea bus urbani: E/P

### PALESTRA KODOKAN VARESE

**Sede: Via Leonardo Da Vinci 7**, Varese  
Tel. 0332 288803  
[www.kodokanvarese.it/](http://www.kodokanvarese.it/)  
Linea bus urbani: C

### SPORTING & FITNESS VARESE

**Sede: Via Cesare Correnti 2**, Varese  
Tel. 0332 812910  
[www.palestresporting.it](http://www.palestresporting.it)  
Linea bus urbani: E

### ROBUR ET FIDES

**Sede: Via Marzorati 51**, Varese  
Tel. 0332 284475  
[www.roburetfides.com](http://www.roburetfides.com)  
Linea bus urbani: H

### SKORPIONS CENTER

**Sede: Viale Aguggiari 77**, Varese  
Tel. 0332 235298  
[palestraskorpions.online/](http://palestraskorpions.online/)  
Linea bus urbani: C

## ALTRE ATTIVITÀ SPORTIVE

### CAMPO DI ATLETICA "G.B. BELLORINI"

**Sede:** Via Giulio Giordani, Varese

Tel. 0332 255269 (ufficio Sport del Comune di Varese)

[www.comune.varese.it/impianto-di-atletica](http://www.comune.varese.it/impianto-di-atletica)

L'impianto sportivo, dedicato prevalentemente alle attività atletiche, offre anche un campo da beach volley, aperto da maggio ad ottobre.

Linea bus urbani: Z

### CANOTTAGGIO

Società Canottieri Varese A.S.D.

**Sede:** Via dei Canottieri 21, Varese (Schiranna)

Tel. 0332 321098

[societacanottierivarese.myadj.it/v/societacanottierivarese](http://societacanottierivarese.myadj.it/v/societacanottierivarese)

La Società Canottieri Varese promuove la pratica dello sport del canottaggio e le bellezze naturalistiche del Lago di Varese: mette a disposizione dei propri soci palestra, spogliatoi, hangar delle barche, utilizzo di imbarcazioni da canottaggio riservate e accesso stagionale alla piscina del Lido della Schiranna. Fiore all'occhiello della Società sono le squadre agonistiche, che ogni anno conseguono importanti successi a differenti livelli di competizione: vengono organizzati corsi di canottaggio e voga dedicati agli adulti.

Linea bus urbani: N

### ASSOCIAZIONE SPORTIVA RUGBY VARESE

**Sede:** Via Salvore 9, Varese

Tel. 0332 282803

[www.rugbyvarese.it/](http://www.rugbyvarese.it/)

L'impianto si trova nel rione di Giubiano ed è affidato in gestione all'ASD Rugby Varese, società che milita nel campionato di rugby di serie B.

Linea bus urbani: C

### RAMPA SKATE

**Sede:** Piazza Repubblica, Varese

Impianto all'aperto, nel centro cittadino, ad accesso libero.

### TENNIS LE BETTOLE

**Sede:** Viale Ippodromo 9, Varese

Tel. 0332 240097

[www.cffs.it/le-bettole.html](http://www.cffs.it/le-bettole.html)

Impianto sportivo che offre campi da tennis coperti e scoperti.

Linea bus urbani: C

## EVENTI IN CITTÀ

Ogni anno la Città Giardino propone molteplici eventi da condividere con la cittadinanza.

Per essere sempre aggiornati sugli eventi, consultare il sito: [www.comune.varese.it/eventi](http://www.comune.varese.it/eventi)

### ESTATE VARESINA

Cinema all'aperto con Esterno Notte, il festival di teatro sacro "Tra Sacro e Sacro Monte", l'Archeofilm, il Varese Estense Festival, concerti del Gospel Festival e del Black & Blues, sagre e manifestazioni di quartiere: sono oltre 200 gli eventi per tutti i gusti e per tutte le età che animano l'estate varesina.

### NATURE URBANE

[www.natureurbane.it/festival](http://www.natureurbane.it/festival)

Varese apre le sue porte e si presenta al mondo dedicando un festival al suo secondo nome: "Città Giardino". Tra spettacoli in contesti straordinari, percorsi esperienziali, panorami tra arte e natura e conversazioni con personalità d'eccezione, NATURE URBANE è un grande evento che intende valorizzare la Città Giardino e il rapporto tra natura e urbanizzazione, così profondamente peculiare a Varese, che sta segnando il cambiamento delle città in tutta Europa e nelle principali città del mondo (mese di settembre).



### STAGIONE MUSICALE - COMUNE DI VARESE -

[www.stagionemusica.le.it/](http://www.stagionemusica.le.it/)

Contenitore di musica classica che propone, da ottobre a maggio, concerti imperdibili con star in campo vocale e musicale.

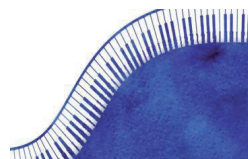

### FESTA DI SANT'ANTONIO ABATE

È la festa più amata dai varesini: si svolge il 16 ed il 17 gennaio di ogni anno.

A Varese, la sera del 16 gennaio, nel falò acceso sul sagrato della chiesa di Sant'Antonio (piazza Motta) è tradizione gettare messaggi con propositi, desideri o richieste di intercessione: pensieri che devono restare segreti, affinché si avverino.

Il 17 gennaio, sempre nei pressi della chiesa, la tradizione prevede la benedizione degli animali ed il lancio propiziatorio di palloncini.

### CARNEVALE BOSINO

**Sede: Via Speroni 19, Varese**

Tel. 328 765 6189

[www.famigliabosina.it](http://www.famigliabosina.it)

Tradizionale appuntamento organizzato dalla Famiglia Bosina in collaborazione con il Comune di Varese.

Una settimana di festeggiamenti che si conclude con la sfilata allegorica con maschere e carri, in giro per la città.





## LUNA PARK – Località Schiranna

[it-it.facebook.com/LunaParkVareseSchiranna](https://www.facebook.com/LunaParkVareseSchiranna)

Un vero e proprio parco di divertimenti, a cielo aperto, ospitato presso il Parco Zanzi, nei mesi primaverili.



## VARESE LE BETTOLE

**Sede: Viale Ippodromo 27**, Varese

Tel: 0332 282516 - [www.lebettelevarese.hid.it/](http://www.lebettelevarese.hid.it/)

L'Ippodromo di Varese propone corse di cavalli, ad entrata gratuita, durante la stagione estiva.

Organizza - in altri periodi dell'anno - momenti di intrattenimento, dedicati alle famiglie ed alla cittadinanza.



## FIERA DI VARESE

**Sede: Piazzale Roma**, Località Schiranna Varese

[www.fieravarese.it/](http://www.fieravarese.it/)

Un evento che mette in mostra la piccola e media impresa locale e che, anno dopo anno, continua a configurarsi come una spinta positiva per l'economia del territorio.

## COME RAGGIUNGERE VARESE:

### IN TRENO

**con Trenord: da Milano Stazione Cadorna FNM a Varese FNM**

[www.trenord.it](http://www.trenord.it)

**con Trenitalia: da Milano Stazione Porta Garibaldi FF.SS**

a Varese stazione FF.SS

[www.trenitalia.it](http://www.trenitalia.it)

**con Tilo: da Como S.Giovanni - Varese o Bellinzona/Lugano/Mendrisio/Varese**

[www.tilo.ch](http://www.tilo.ch)

### IN AUTO

Autostrada A8 “dei Laghi” con uscita a Varese; dalla Svizzera attraverso i valichi di Gaggiolo, Ponte Tresa, Porto Ceresio, Clivio, Fornasette, Zenna, Indemini, Cremenaga.

### IN AEREO:

#### DALL'AEROPORTO DI MILANO MALPENSA:

**In auto: autostrada A8 dei Laghi con uscita a Varese;**

**In treno:** con “Malpensa Express” direzione Milano/Stazione Cadorna cambio stazione Saronno – Varese Stazione Nord

[www.trenitalia.com](http://www.trenitalia.com);

**Con Tilo: Malpensa T1/T2/Gallarate/Stazione FF.SS di Varese**

[www.tilo.ch](http://www.tilo.ch)

**In navetta/bus:** con servizio “Varese 4U” dai terminal 1 e 2 sino alla Stazione Ferrovie dello Stato, piazzale Trieste - Varese

[www.moranditour.it](http://www.moranditour.it);

#### DALL'AEROPORTO DI MILANO LINATE:

**In auto: Tangenziale Est di Milano, seguire per autostrada A8 dei Laghi con uscita a Varese;**

**In treno:** Linea Surbana - Passante Ferroviario Linee S5 (Treviglio - Milano Passante – Varese);

[www.trenitalia.com](http://www.trenitalia.com)

#### DALL'AEROPORTO DI ORIO AL SERIO (BG)

**In navetta/shuttle: Linea 1 Orio al Serio - Milano Stazione Centrale,** a seguire treni in direzione Varese

[www.orioshuttle.com](http://www.orioshuttle.com)

# COME MUOVERSI IN CITTÀ

## **AUTOBUS URBANI:**

L'intera città di Varese è servita dal servizio di trasporto pubblico locale; CTPI - Consorzio Trasporti Pubblici Insubria  
[www.ctpi.it](http://www.ctpi.it)

## **FUNICOLARE:**

con partenza dalla stazione di Valle ed arrivo nel centro del borgo del Sacro Monte, permette una facile salita a Santa Maria del Monte  
[www.varesesimuoove.it](http://www.varesesimuoove.it)  
[www.avtvarese.it/index.php?option=com\\_content&view=article&id=633&Itemid=68](http://www.avtvarese.it/index.php?option=com_content&view=article&id=633&Itemid=68)

## **TAXI:**

Radio Taxi Varese - tel. +39 0332 241800

## **BIKE SHARING - GIMME BIKE**

**Sede:** Via Sacco 5, Varese InfoPoint  
Tel. 0322 255281 - 0332 255226  
[www.comune.varese.it/bici-pubbliche](http://www.comune.varese.it/bici-pubbliche)

Servizio di bici cittadine in condivisione, a pagamento, che agevolano gli spostamenti veloci in città.

\*\*\* \*\*

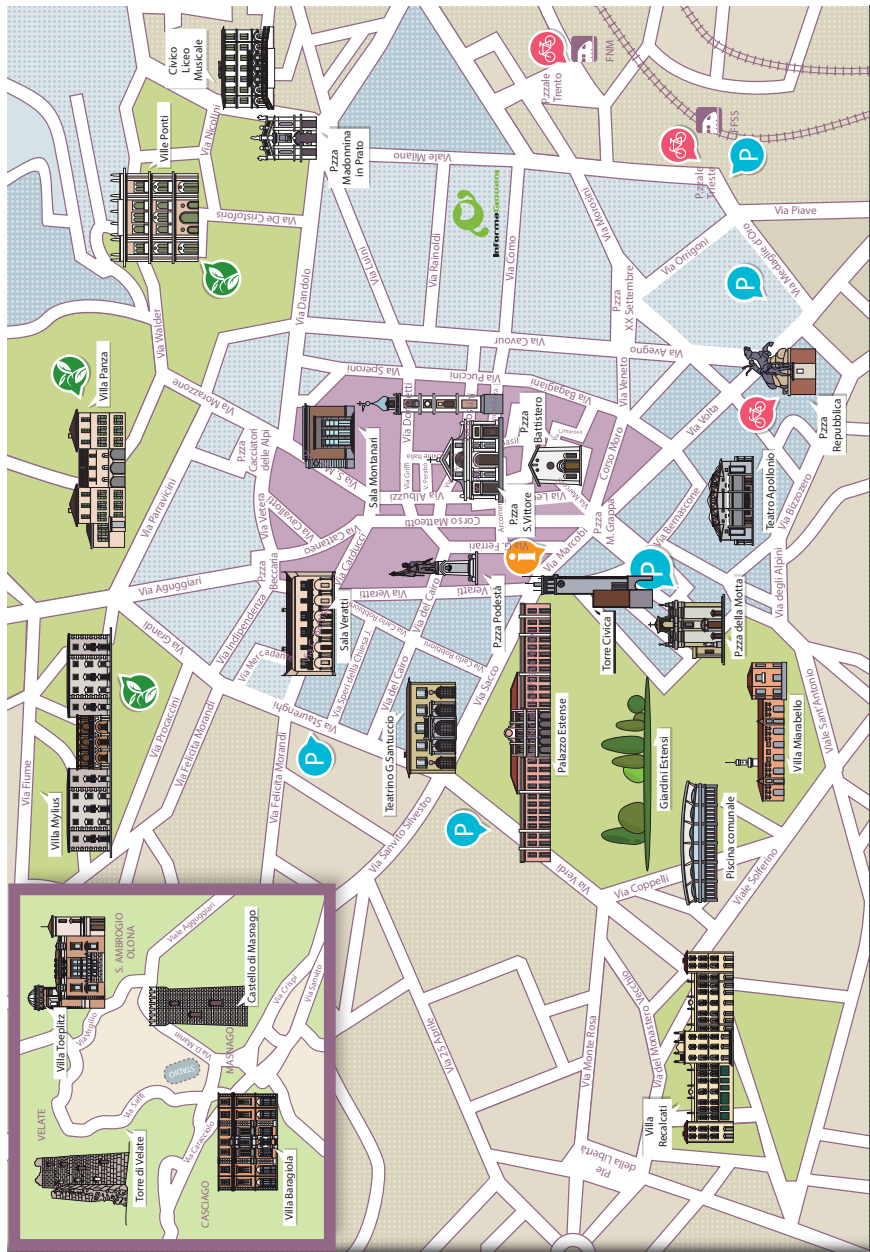

SAGRO MONTE  
CAMPO DEI FIORI



LIDO SCHRANNA  
PISTA CICLABILE



# VARESE

CENTRO | MASNAGO E ZONA IPPODROMO | VELATE, SANT'AMBROGIO,  
SAGRO MONTE E CAMPO DEI FIORI | SCHRANNA



PARCHEGGIO

BIKE SHARING

INFORMAZIONI

PISTA CICLABILE

PANCO

PISCINE

LAGO

## UNDER 25 YEARS (agevolazioni)

### Abbonamenti Musei

Aprire le porte di musei, mostre, collezioni permanenti, residenze reali, ville, giardini e monumenti di Milano e della Lombardia. Abbonamento valido 365 giorni, dalla data di acquisto e consente l'ingresso libero a più di 120 siti di interesse storico ed artistico.

- Civici Musei di Villa Mirabello e Risorgimento  
Piazza Motta, 4 - Varese - 0332 255485
- Civico Museo di Arte Moderna e Contemporanea c/o Castello di Masnago  
Via Cola di Rienzo, 42 - Varese - 0332 820409: \*
- Casa Museo Lodovico Pogliaghi - Via Beata Giuliana, 5  
Santa Maria del Monte - 328 8377206;
- Museo Baroffio e del Santuario del Sacro Monte sopra Varese  
Piazzetta Monastero - Santa Maria del Monte - 366 4774873
- Villa e Collezione Panza - Piazza Litta, 1 - Varese - 0332 283960;
- Museo Etnico Archeologico Castiglioni - c/o Villa Toeplitz  
Via Vico, 46 - Varese - 334 9687111;
- Museo Civico Preistorico "Ponti" - Isolino Virginia - Località Strenzia  
Biandronno (VA) - 366 8250686;

Costo dell'Abbonamento Musei: formula Young (15-26 anni) ad € 30,00.

Punto vendita: Castello di Masnago - Varese \*: il servizio di vendita coincide con l'orario di apertura del Museo ed il servizio di vendita è possibile con Bancomat e Carta Credito.

### Villa e Collezione Panza

Piazza Litta 1, Varese - 0332 283960

Studenti under 25 anni: biglietto ingresso a € 10,00

### Teatro OPENJOBMETIS

Piazza della Repubblica, snc - Varese - 0332 247897

Abbonamento "Prosa" - 7 spettacoli - Studenti: € 56,00

### Multisala MIV

Via Giuseppe Bernascone, 13 - Varese - 0332 284004

Biglietto ridotto al mercoledì: € 6,50

### FilmStudio '90

Via De Cristoforis, 5 - Varese - 0332 830053

### Cinema Teatro Nuovo

Varese - Viale dei Mille, 39 - Varese - 0332 237325

Ingresso ridotto (comprensivo del circuito estivo Esterno Notte): tesseramento ridotto (under 25 anni) € 5,00 - biglietto ingresso ridotto (under 25 anni) € 3,00









Le informazioni, raccolte e presentate in questo opuscolo, hanno carattere meramente esemplificativo e non esaustivo.

Testi di: Paola Deanesi, da un'idea di Jlenia Portelli

e con il prezioso contributo dei volontari del Servizio Civile Universale - Informagiovani Varese - anno 2019/2020

Chiuso in redazione il 12 novembre 2019